

Kredietrapport Plus

Datum 29-04-2016
 Naam Groesman International BV

Samenvatting

Bedrijfsnaam **Groesman International B.V. -> Fictief bedrijf**
 Vestigingsadres Breitnerlaan 7
 1098LE Amsterdam
 Nederland

Kredietadvies EUR 1.000.000
 Score 7,5 
 Betalingsscore 7,8
 Rating AAA
 Risico Laag risico
 Bedrijfsstatus Actief
 Specificatie Deze onderneming kan aan al haar verplichtingen voldoen, binnen de context van een kredietrapport is het hierboven genoemde kredietadvies begrensd.

Rechtsvorm Besloten Vennootschap
 Registratie nummer KvK-nummer: 97123456
 BTW-nummer / RSIN NL805549593B01

Jaar	2014	Mutatie	2013	Mutatie	2012
Vaste activa	3.381.010	3,60 	3.263.632	13,52 	2.874.847
Totaal vorderingen	10.072.315	5,09 	9.584.653	-3,75 	9.958.262
Totaal eigen vermogen	7.024.692	7,91 	6.509.941	8,42 	6.004.319
Kortlopende schulden	10.393.603	7,27 	9.688.984	10,35 	8.780.412
Netto resultaat	143.142	-85,91 	1.015.906	-42,01 	1.751.765
Werkkapitaal	7.655.577	20,14 	6.371.965	7,12 	5.948.676
Quick ratio	1,05	0,96 	1,04	-14,05 	1,21

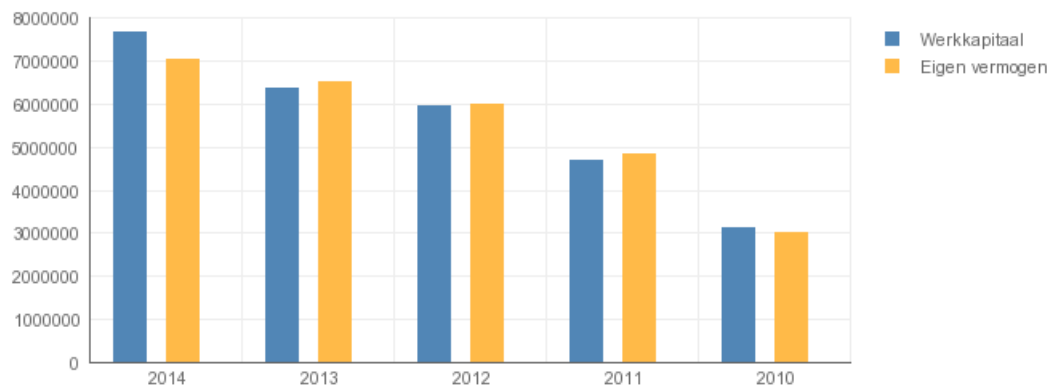

Contactinformatie

Bedrijfsnaam	Groesman International B.V.
Handelsnamen	G.I.G. Groen Verhuur
Vestigingsadres	Breitnerlaan 7 1098LE Amsterdam Nederland
Correspondentieadres	Postbus 86 1000AA Amsterdam Nederland
Telefoonnummer	020 6070207
Faxnummer	020 6070208
Mobiele telefoonnummer	06 23232311
E-mailadres	info@groesmaninternational.nl
Website	www.groesmaninternational.nl

Registratie

Registratie nummer	KvK-nummer: 97123456
Ingeschreven te	Kamer van Koophandel Amsterdam
BTW-nummer / RSIN	NL805549593B01
Bedrijfsstatus	Actief
Eerste inschrijving handelsregister	01-10-1966
Akte van oprichting	03-10-1966
Rechtsvorm gestart	Eenmanszaak
Datum vestiging	01-11-1966
Rechtsvorm	Besloten Vennootschap
Rechtspersoon sedert	13-10-1985
Laatste statutenwijziging	18-12-2004
Maatschappelijk	EUR 100.000
Geplaatst	EUR 20.000
Gestort	EUR 20.000

Activiteiten

SBI	642: Financiële holdings
Doel	Deze onderneming is gespecialiseerd in internationale kunsttransporten.

Bedrijfsverbindingen

Aandeelhouders

Groesman Nederland B.V.

Breitnerlaan 7
1098LE Amsterdam
Nederland
Registratie nummer: 97123457
Percentage: 100%

Vestigingen

Groesman export

Willem Alexanderstraat 48
2244KP Wassenaar
Nederland
Registratie nummer: 97123456

Ondernemingen op zelfde adres

Groesman Nederland B.V.

Registratie nummer: 97123457

Groesman Holding N.V.

Registratie nummer: 97123455

P. Groesman Benelux B.V.

Registratie nummer: 97123452

Bankgegevens

Rekeningen

ABN Amro Bank NV

Rekeningnummer: 456987569
BIC: ABNANL2A

ING Bank NV

Rekeningnummer: NL23INGB0004679856
BIC: INGBNL2A

Management

Managers in functie

Groesman Nederland B.V.

Breitnerlaan 7
1098LE Amsterdam
Nederland
Registratie nummer: 97123457
Bevoegdheid: Alleen/zelfstandig bevoegd
Functie: Directeur
Datum gestart: 18-12-2004

D. Groesman Diederick

Oranje Nassaustraat 45
1087JL Amsterdam
Bevoegdheid: Alleen/zelfstandig bevoegd
Functie: Directeur
Datum gestart: 12-04-2001
Geboren: 22-12-1957, NL
Betrokken bij de volgende ondernemingen:

Groesman Holding N.V.

Breitnerlaan 7
1098LE Amsterdam
Nederland
Registratie nummer: 97123455
Functie: Directeur

Groesman Haven B.V.

Stevinlaan 42/c
3054VT Rotterdam
Nederland
Registratie nummer: 97123459
Functie: Directeur

Groesman Nederland B.V.

Breitnerlaan 7
1098LE Amsterdam
Nederland
Registratie nummer: 97123457
Functie: Directeur

P. Groesman Benelux B.V.

Breitnerlaan 7
1098LE Amsterdam
Nederland
Registratie nummer: 97123452
Functie: Directeur

Werknemers

Jaar	2015	2014	2013	2012	2011
Totaal	69	70	65	69	68

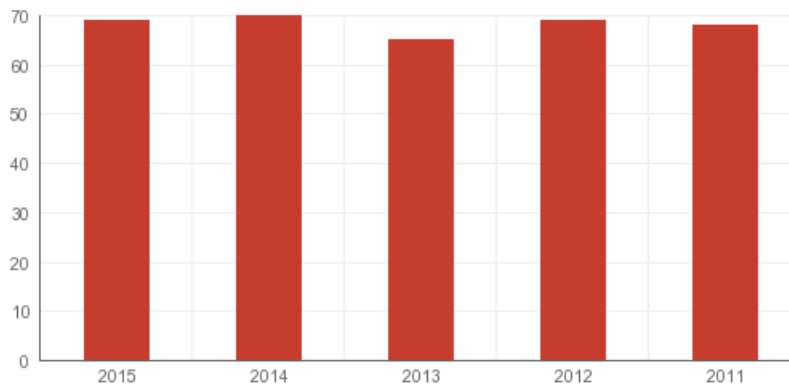

Betalingen

Score	7,8
Omschrijving	Overeenkomstig conditie

Kerncijfers

Jaar	2014	2013	2012	2011	2010
Quick ratio	1,05	1,04	1,21	1,60	1,33
Current ratio	1,74	1,66	1,68	3,20	2,59
Werkkapitaal / balanstotaal	0,36	0,33	0,34	0,52	0,51
Eigen vermogen / balanstotaal	0,33	0,34	0,34	0,53	0,49
Eigen vermogen / vaste activa	2,08	1,99	2,09	2,14	2,86

Jaar	2014	2013	2012	2011	2010
Eigen vermogen / vreemd vermogen	0,49	0,51	0,52	1,14	0,96
Balanstotaal / vreemd vermogen	1,49	1,51	1,52	2,14	1,96
Werkkapitaal	7.655.577	6.371.965	5.948.676	4.686.715	3.143.543
Eigen vermogen	7.024.692	6.509.941	6.004.319	4.837.213	3.018.755
Mutatie eigen vermogen	7,91	8,42	24,13	60,24	25,57
Mutatie kortlopende schulden	7,27	10,35	312,98	7,73	17,62
Rentabiliteit totale activa (ROA)	1,30	7,40	12,26	15,69	21,07
Rentabiliteit eigen vermogen (ROE)	3,95	21,96	35,95	29,43	43,07
Bruto winstmarge	0,30	2,95	4,53	2,89	2,60
Netto winstmarge	0,22	1,63	3,18	1,81	1,46
Omloopsnelheid kortlopende schulden	6,26	6,42	6,27	25,73	24,82
Omloopsnelheid vorderingen	6,46	6,49	5,53	18,89	23,02
Omloopsnelheid eigen vermogen	9,26	9,55	9,17	11,31	16,23
Omloopsnelheid totale activa	3,04	3,22	3,13	6,03	7,94
Omloopsnelheid vaste activa	19,24	19,06	19,15	24,24	46,44
Omloopsnelheid voorraden	9,16	10,42	13,53	16,04	19,61
Omzet	65.057.977	62.191.024	55.046.311	54.701.901	48.984.245
Brutomarge	9.056.633	10.746.393	9.404.331	8.403.415	6.450.158
Bedrijfsresultaat	196.841	1.836.190	2.494.401	1.580.412	1.273.726
Resultaat na belasting	143.142	1.015.906	1.751.765	987.701	714.654
Cashflow	304.661	698.312	1.046.721	467.212	-106.564
EBIT	196.841	1.836.190	2.494.401	1.580.412	1.273.726
EBITDA	798.272	2.389.821	2.803.828	1.754.718	1.396.862

Samenvatting

Het resultaat van de financiële structuur in 2014 is een positief werkkapitaal van 7.655.577 Euro, wat overeenkomt met 36 % van de totale activa van de onderneming.

Het werkkapitaal is toegenomen ten opzichte van het voorgaande jaar met 20.14 %. Tevens is de verhouding ten opzichte van de totale activa van de onderneming gestegen.

De verbetering tussen 2013 en 2014 is met name te danken aan een wijziging van de vlottende activa.

De current ratio van de onderneming in 2014 is gelijk aan 1.74. Een onderneming met een current ratio tussen 1.5 en 3.0 heeft over het algemeen genomen goede kortlopende financiële draagkracht.

De quick ratio van de onderneming in 2014 is gelijk aan 1.05. Een onderneming met een quick ratio van meer dan 1 kan over het algemeen zijn kortlopende schulden terugbetalen.

Het resultaat van de financiële structuur in 2013 is een positief werkkapitaal van 6.371.965 Euro, wat overeenkomt met 33 % van de totale activa van de onderneming.

Het werkkapitaal is toegenomen ten opzichte van het voorgaande jaar met 7.12 %.

Daarentegen is de verhouding ten opzichte van de totale activa van de onderneming afgenomen.

De verbetering tussen 2012 en 2013 is met name te danken aan een wijziging van de kortlopende schulden.

De current ratio van de onderneming in 2013 is gelijk aan 1.66. Een onderneming met een current ratio tussen 1.5 en 3.0 heeft over het algemeen genomen goede kortlopende financiële draagkracht.

De quick ratio van de onderneming in 2013 is gelijk aan 1.04. Een onderneming met een quick ratio van meer dan 1 kan over het algemeen zijn kortlopende schulden terugbetalen.

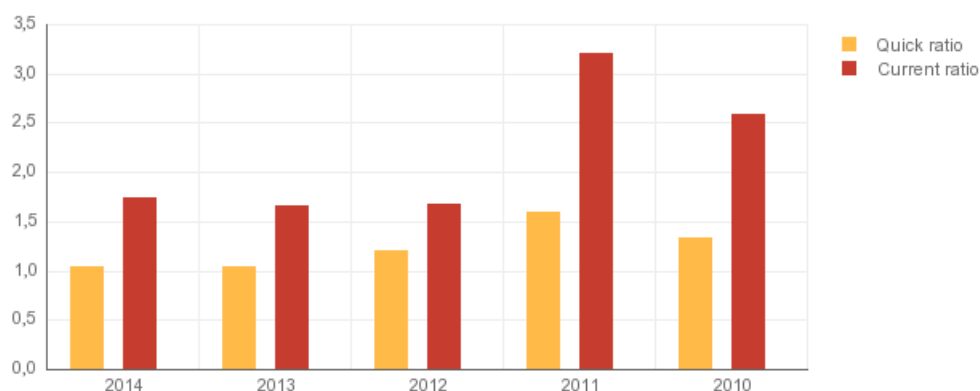
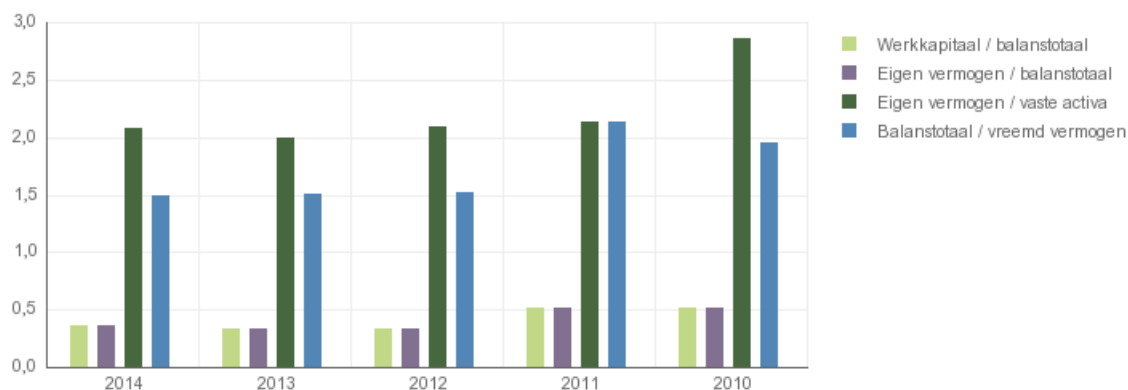

Jaarrekening

Laatste jaarrekening

2014

Opmerking jaarrekening

De onderneming is verplicht haar jaarrekening te deponeren. De jaarrekening is in de gestandaardiseerde vorm weergegeven.

Soort jaarrekening

Vennootschappelijk

Jaarrekening van

Groesman International B.V.

Breiterlaan 7
1098LE Amsterdam
Nederland
Registratie nummer: 97123456

Balans

Jaar	2014	2013	2012	2011	2010
Datum afgesloten	31-12-2014	31-12-2013	31-12-2012	31-12-2011	31-12-2010
Overige immateriële activa					58.768
Immateriële vaste activa	790.064	841.336	746.312	191.530	58.768
Bedrijfsgebouwen	1.499.831	1.506.997	1.307.972	1.409.667	510.353
Machines	457.733	405.669	301.431	250.981	198.301
Inventaris	143.339	140.669	109.431	111.340	85.390
Materiële vaste activa	2.100.903	2.053.335	1.718.834	1.771.988	794.044
Financiële vaste activa	490.043	368.961	409.701	293.401	201.980
Vaste activa	3.381.010	3.263.632	2.874.847	2.256.919	1.054.792

Jaar	2014	2013	2012	2011	2010
Datum afgesloten	31-12-2014	31-12-2013	31-12-2012	31-12-2011	31-12-2010
Totaal voorraden	7.098.844	5.966.363	4.069.704	3.409.741	2.498.343
Handelsdebiteuren	9.104.557	8.809.361	9.703.344	2.706.412	1.986.710
Belastingvorderingen	407.784	366.931	220.469	121.421	33.471
Vordering(en) groepsmaatschappijen	559.974	408.361	33.043	68.472	107.701
Overige vorderingen			1.406		
Totaal vorderingen	10.072.315	9.584.653	9.958.262	2.896.305	2.127.882
Liquide middelen	878.021	509.933	701.122	506.781	490.876
Vlottende activa	18.049.180	16.060.949	14.729.088	6.812.827	5.117.101
Totaal activa	21.430.190	19.324.581	17.603.935	9.069.746	6.171.893
Totaal eigen vermogen	7.024.692	6.509.941	6.004.319	4.837.213	3.018.755
Voorzieningen	607.889	559.315	406.970	234.000	189.611
Langlopende schulden	3.404.006	2.566.341	2.412.234	1.872.421	989.969
Handelskredieten	6.144.691	6.099.361	5.904.313	1.605.667	1.363.981
Kortlopende rentedragende schulden	404.441	602.116	403.942	209.743	334.973
Financiële schulden			109.736		
Belastingenschulden	520.661	406.931		201.997	245.930
Schulden binnen de groep	770.445	774.148	154.973	108.705	28.674
Overige kortlopende schulden	2.553.365	1.806.428	2.207.448		
Kortlopende schulden	10.393.603	9.688.984	8.780.412	2.126.112	1.973.558
Totaal vreemd vermogen	14.405.498	12.814.640	11.599.616	4.232.533	3.153.138
Totaal passiva	21.430.190	19.324.581	17.603.935	9.069.746	6.171.893

Samenvatting

De totale activa van de onderneming is gegroeid met 10,9 % tussen 2013 en 2014. De groei van de vaste activa met 3,6 % is lager dan de groei van de totale activa. Deze activa groei werd voornamelijk gefinancierd met een 12,41 % stijging van de schulden. Tevens is het eigen vermogen met 7,91 % toegenomen. In 2014 zijn de activa van de onderneming samengesteld door 15,78 % vaste activa en 84,22 % vlottende activa. De activa zijn gefinancierd met 32,78 % eigen vermogen en 67,22 % totaal vreemd vermogen.

De totale activa van de onderneming is gegroeid met 9,77 % tussen 2012 en 2013. De totale activa stijging is te verklaren in een groei van de vaste activa met 13,52 %. Deze activa groei werd voornamelijk gefinancierd met een 10,47 % stijging van de schulden. Tevens is het eigen vermogen met 8,42 % toegenomen. In 2013 zijn de activa van de onderneming samengesteld door 16,89 % vaste activa en 83,11 % vlottende activa. De activa zijn gefinancierd met 33,69 % eigen vermogen en 66,31 % totaal vreemd vermogen.

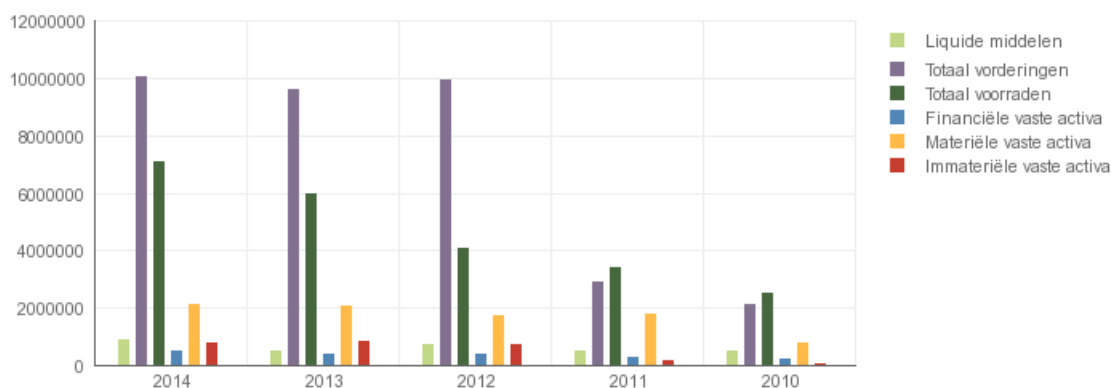

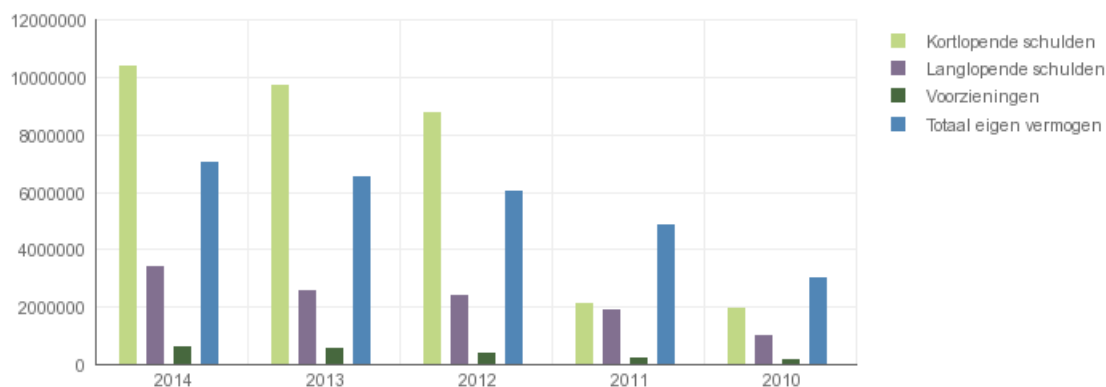
Winst- en verliesrekening

Jaar	2014	2013	2012	2011	2010
Opbrengsten	65.194.421	62.040.361	55.046.311	54.701.901	48.984.245
Overige bedrijfsopbrengsten	-136.444	150.663	10.344	224.091	109.784
Netto omzet	65.057.977	62.191.024	55.056.655	54.925.992	49.094.029
Kostprijs omzet	56.001.344	51.444.631	45.652.324	46.522.577	42.643.871
Brutomarge	9.056.633	10.746.393	9.404.331	8.403.415	6.450.158
Personeelskosten	6.041.641	5.233.691	4.436.912	4.630.184	3.801.841
Sociale lasten	805.664	701.634	601.423	684.126	548.705
Pensioenpremies	354.467	306.448	240.133	248.715	
Afschrijvingen en amortisatie	601.431	553.631	309.427	174.306	123.136
Verkoop kosten	42.133	103.663	224.693	704.442	683.858
Overige bedrijfslasten	1.014.456	2.011.136	1.097.342	381.230	18.892
Bedrijfslasten	8.859.792	8.910.203	6.909.930	6.823.003	5.176.432
Bedrijfsresultaat	196.841	1.836.190	2.494.401	1.580.412	1.273.726
Financiële baten	309.401	114.336	107.973	130.953	91.786
Financiële lasten	228.431	520.693	443.639	287.883	65.391
Financieel resultaat	80.970	-406.357	-335.666	-156.930	26.395
Resultaat uit gewone bedrijfsuitoefening voor belasting	277.811	1.429.833	2.158.735	1.423.482	1.300.131
Belasting uit bedrijfsuitoefening	134.669	206.994	406.970	435.781	780.982
Resultaat uit gewone bedrijfsuitoefening na belasting	143.142	1.222.839	1.751.765	987.701	519.149
Buitengewoon resultaat na belasting		-206.933			195.515
Netto resultaat	143.142	1.015.906	1.751.765	987.701	714.664
Toe te rekenen aan aandeelhouders	143.142	1.015.906	1.751.765	987.701	714.664

Samenvatting

De omzet van de onderneming groeide met 4,61 % tussen 2013 en 2014.
 De brutomarge van de onderneming daalde met -15,72 % tussen 2013 en 2014.
 Het bedrijfsresultaat van de onderneming daalde met -89,28 % tussen 2013 en 2014. Deze evolutie impliceert een daling van de economische winstgevendheid van de onderneming.
 Het resultaat van deze wijzigingen is een afname van de economische winstgevendheid van de onderneming met -82,43 % in de geanalyseerde periode. De rentabiliteit van het totaal vermogen is gelijk aan 1,3 in het jaar 2014.

Deze daling heeft bijgedragen aan de afname van de omloopsnelheid van de totale activa. Deze index daalde met -5.59 % tot een niveau van 3.04.

Het nettoresultaat van de onderneming daalde met -85.91 % tussen 2013 en 2014.

De financiële rentabiliteit van de onderneming is negatief beïnvloed door de financiële activiteiten in vergelijking met EBIT. Het resultaat van deze varianten is een verhoging van de winstgevendheid met -82.01 % in de geanalyseerde periode, zijnde 3.95 in het jaar 2014.

De financiële rentabiliteit is positief beïnvloed door de financiële structuur.

De omzet van de onderneming groeide met 12.98 % tussen 2012 en 2013.

De brutomarge van de onderneming groeide met 14.27 % tussen 2012 en 2013.

Het bedrijfsresultaat van de onderneming daalde met -26.39 % tussen 2012 en 2013. Deze evolutie impliceert een daling van de economische winstgevendheid van de onderneming.

Het resultaat van deze wijzigingen is een afname van de economische winstgevendheid van de onderneming met -39.64 % in de geanalyseerde periode. De rentabiliteit van het totaal vermogen is gelijk aan 7.4 in het jaar 2013.

Ondanks deze daling steeg de omloopsnelheid van de totale activa. Na een stijging van 2.88 % bereikt deze index een waarde van 3.22.

Het nettoresultaat van de onderneming daalde met -42.01 % tussen 2012 en 2013.

De financiële rentabiliteit van de onderneming is positief beïnvloed door de financiële activiteiten in vergelijking met EBIT. Het resultaat van deze varianten is een vermindering van de winstgevendheid met -38.92 % in de geanalyseerde periode, zijnde 21.96 in het jaar 2013.

De financiële rentabiliteit is positief beïnvloed door de financiële structuur.

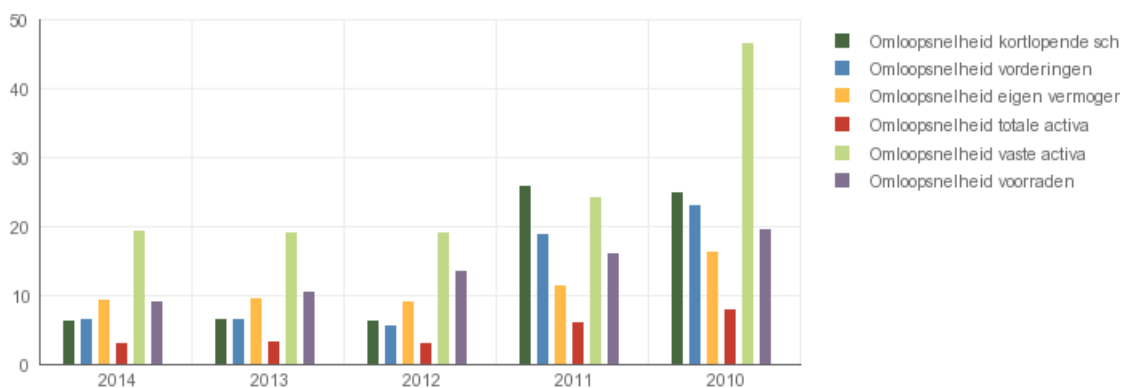
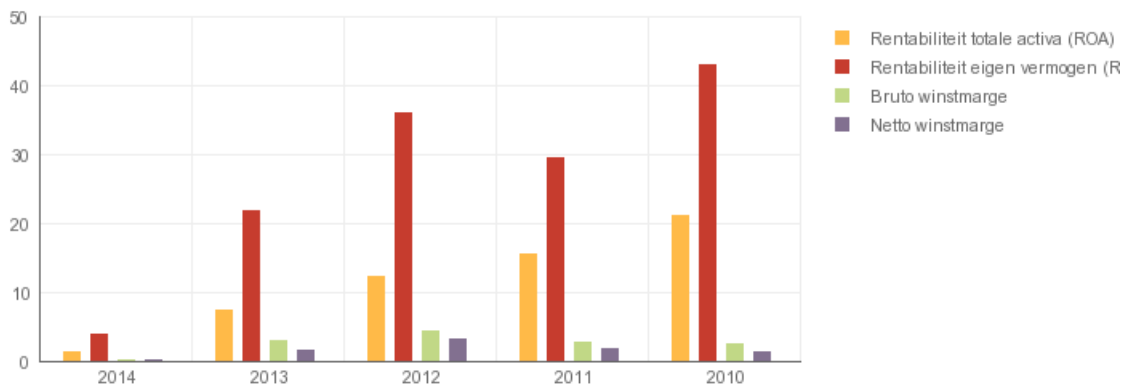

Uitleg kredietinformatie

Score

- 1 = Insolvent / Activiteiten gestaakt
- 2 = Onvoldoende gegevens beschikbaar
- 3 = Zeer hoog risico
- 4 = Hoog risico
- 5 = Verhoogd risico
- 6 = Gemiddeld risico
- 7 = Verlaagd risico
- 8 = Laag risico

Disclaimer

HET RAPPORT IS ZO ZORGVULDIG MOGELIJK SAMENGESTELD. EVENTUELE ONJUISTHEDEN VALLEN BUITEN ONZE VERANTWOORDELIJKHEID. DE ALGEMENE VOORWAARDEN ZIJN VAN TOEPASSING OP DIT PRODUCT.